Synode 2018

Les jeunes, la foi et le discernement vocationnel

Sr Nathalie Becquart, Xmcj

Une journée dans l'esprit du synode

- Cheminer ensemble à l'écoute de l'Esprit : *Ecoute, dialogue, empathie, partage, discernement*

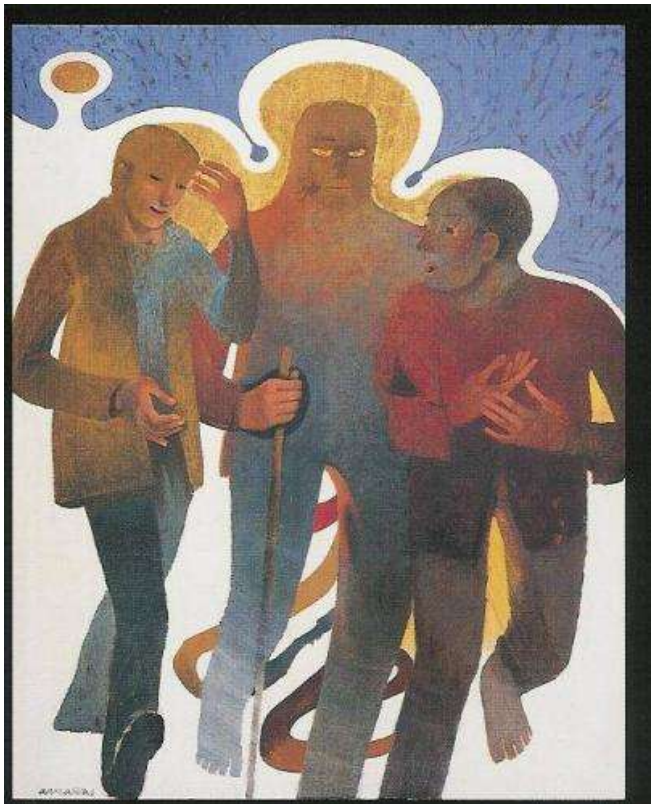

Un avenir d'espérance

- L'avenir n'est pas une menace qu'il faut craindre, mais il est le temps que le Seigneur nous promet pour que nous puissions faire l'expérience de la communion avec lui, avec les frères et avec toute la création. Nous avons besoin de **retrouver les raisons de notre espérance et surtout de les transmettre aux jeunes qui sont assoiffés d'espérance** (…)

Discours Pape François ouverture synode, 3 octobre 2018

Oser la rencontre intergénérationnelle

- La rencontre entre générations peut être extrêmement féconde et en mesure de générer l'espérance. Le prophète Joël nous l'enseigne – je le rappelais aussi aux jeunes de la Rencontre pré-synodale – en ce que je pense être *la prophétie de notre époque*: **«Vos anciens seront instruits par des songes, et vos jeunes gens par des visions» (3, 1) et ils prophétiseront. »**

Discours Pape François ouverture synode, 3 octobre 2018

Oser la rencontre intergénérationnelle

- « La vie consacrée mûrit lorsque les jeunes et les aînés marchent ensemble, lorsque les jeunes retrouvent les racines et les aînés accueillent les fruits. »

Homélie Pape François pour la fête du 2 février 2019

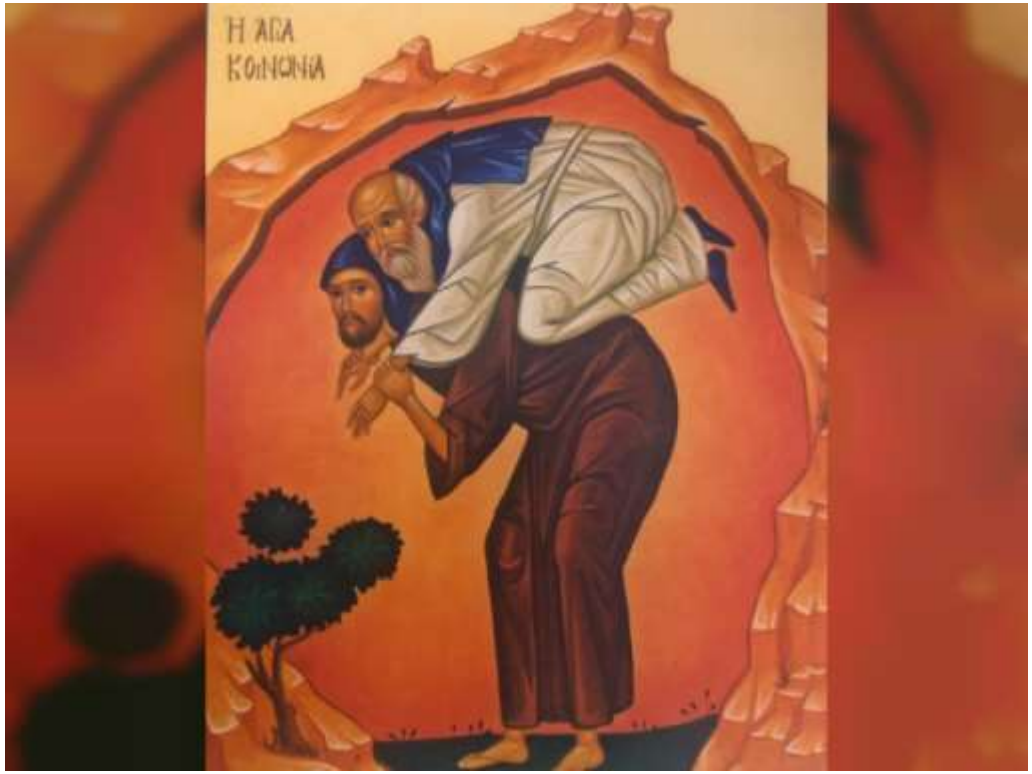

Une journée dans l'esprit du synode

- **A la manière d'Emmaüs…**

4. Nous avons reconnu dans **l'épisode des disciples d'Emmaüs** (cf. *Lc* 24, 13-35) **un texte paradigmatique pour comprendre la mission ecclésiale en relation avec les jeunes générations.** Cette page exprime bien ce que nous avons expérimenté au Synode et ce que nous voudrions que nos Églises particulières puissent vivre par rapport aux jeunes.

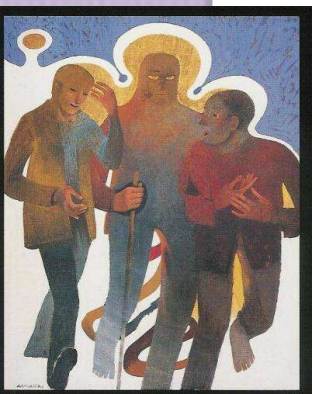

Retour sur le synode…

L'évènement du synode

- Rome, 3-28 octobre 2018
- 2 ans de préparation incluant un pré-synode avec 300 jeunes

- 257 pères synodaux+ 49 auditeurs (dont 35 jeunes)
  + 23 experts, 8 délégués fraternels et 1 invité spécial

- Sous la présidence du Pape François

- Le rôle important de la vie religieuse
  - Beaucoup de religieux parmi les évêques, experts et auditeurs
    - Secrétaires spéciaux sj+ssb
    - 10 délégués de l'USG
    - 7 religieuses (1 experte and auditrices, dont 3 envoyées par l'UISG

UISG et USG au synode

Plus qu'un évènement…
un processus et une profonde expérience

- **Une expérience de marche/discernement ensemble**
  - Avec les jeunes … avec le Christ
- **Une expérience de rencontre**
  - Formelles et informelles
- **Une expérience de notre monde pluriel et globalisé**
  - Incarnation, des situations sociales et culturelles très concrètes
- **Une expérience de l'Eglise**
  - Une Eglise synodale enracinée dans le mystère de la Trinité.
- **Une expérience du Saint-Esprit**
  - Une nouvelle Pentecôte, communion

Les fruits du synode

- Collaboration/coresponsabilité et communion
- Un appel à changer
- Une étape importante

- Une Eglise en mouvement

- La synodalité missionnaire
  - La synodalité est une clé pour l'évangélisation des jeunes

Un appel à changer
Une Eglise en mouvement

Un appel à changer
Une église en mouvement

- Une nouvelle étape dans la réception de Vatican II
- Le besoin d'un nouvel aggiornamento
- Les jeunes aident l'Eglise à se renouveller
- La synodalité missionnaire
- Les jeunes en première ligne pour relever les défis missionnaires

Un processus d'écoute

- S'écouter les uns les autres
- Ecouter l'Esprit-Saint
- Ecouter les jeunes

- Ecouter le cri des jeunes
  - Le cri des pauvres
  - Le cri de la terre

Chapitre I : Une Eglise de l'écoute

- **Ecouter et voir avec empathie**
- *La valeur de l'écoute*
- **6.** L'écoute est une rencontre de liberté, qui requiert humilité, patience, disponibilité à comprendre et engagement à élaborer les réponses d'une façon nouvelle. L'écoute transforme le cœur de ceux qui la vivent, surtout lorsqu'on se place dans une attitude intérieure d'harmonie et de docilité à l'Esprit. Il ne s'agit donc pas simplement de recueillir des informations, ni d'une stratégie pour atteindre un objectif, mais c'est la forme par laquelle Dieu lui-même entre en relation avec son peuple. Dieu, en effet, voit la misère de son peuple et il écoute sa plainte, il se laisse toucher intérieurement et descend le libérer (cf. *Ex* 3, 7-8). Ainsi l'Église, grâce à l'écoute, entre dans le mouvement de Dieu qui, dans le Fils, vient à la rencontre de chaque être humain.

- *Les jeunes veulent être écoutés*
- **7.** Les jeunes sont continuellement appelés à faire des choix qui orientent leur existence ; ils expriment le désir d'être écoutés, reconnus, accompagnés. Beaucoup se rendent compte que leur voix n'est considérée ni comme intéressante ni comme utile dans les milieux sociaux et ecclésiaux. Dans certaines situations, on ne fait guère attention à leur cri, en particulier à celui des plus pauvres et des exploités, et peu d'adultes se montrent disponibles et capables de les écouter.

La méthode du discernement

1. Reconnaître
2. Interprêter
3. Choisir

→ De l'Instrumentum Laboris

Au Document Final du synode

« fruit de l'Esprit-Saint »

Le Document Final

- Introduction : Le paradigme d'Emmaüs
- Partie I « Il faisait route avec eux »
  - Chapitre 1 Une Eglise à l'écoute
  - Chapitre 2 Trois aspects cruciaux
  - Chapitre 3 Identité et relations
  - Chapitre 4 Etre jeune aujourd'hui
- Part II « Leurs yeux s'ouvrirent »
  - Chapitre 1 Le don de la jeunesse
  - Chapitre 2 Le mystère de la vocation
  - Chapitre 3 La mission d'accompagner
  - Chapitre 4 L'art de discerner
- Part III « A cette heure même ils partirent »
  - Chapitre 1 La synodalité missionnaire de l'Eglise
  - Chapitre 2 Cheminer ensemble au quotidien
  - **Chapitre 3 Un nouvel élan missionnaire**
  - Chapitre 4 Formation intégrale
- Conclusion : l'appel à la sainteté

Le synode commence…

- L'importance de la réception dans les églises locales
- Le défi de la mise en œuvre des orientations synodales…

- Comment transmettre

  la « flamme »

  du synode ?

Le synode commence avec vous…

Reconnaître « Il faisait route avec eux »

- Ecouter et voir les jeunes avec empathie

- Temps personnel
  - Quand je pense à un jeune, quelle image me vient?
    Quand je pense aux jeunes, quels sont les mots qui me viennent?
    Comment est-ce que je vois les jeunes aujourd'hui?

Interpréter « Leurs yeux s'ouvrirent »

- Partage 3*3 sur les mots et images que j'ai concernant les jeunes
- Pourquoi les ai-je choisis?

Choisir « A cette heure même, ils partirent »

- Mise en commun d'une image par groupe

L'image du Pape François !

En mouvement …

- **« Pour comprendre un jeune aujourd'hui, il faut le comprendre en mouvement**. On ne peut pas rester immobile et prétendre être sur la même longueur d'onde que lui. Si nous voulons dialoguer, **nous devons être mobiles**… »
- « Les jeunes et les anciens doivent se parler, et ils doivent le faire de plus en plus souvent : c'est véritablement une urgence! Et ce sont les vieux autant que les jeunes qui doivent prendre l'initiative. Il y a un passage de la Bible (Joël 3,1) qui dit : *« Vos vieillards auront des songes, et vos jeunes gens des visions. »* »

Pape FRANCOIS, *Dieu est jeune*,

Robert Laffont, 2018

Tourné vers l'avant…

« Je vois un garçon ou une fille au pied agile qui cherche sa voie, qui entre dans le monde et **qui regarde l'horizon avec des yeux pleins d'espoir, pleins de l'avenir et aussi d'illusion**s. Le jeune marche sur ses deux pieds comme les adultes, mais à la différence des adultes, qui les gardent bien parallèles, **il en a toujours un devant l'autre, sans cesse prêt à partir, à bondir. Toujours prêt à aller de l'avant**. Parler des jeunes, c'est parler de promesses, et c'est parler de joie. »

Pape FRANCOIS, *Dieu est jeune*,

Robert Laffont, 2018

Une image québécoise !

- Le ski en hiver…

Le réseau

- La relation et la génération CO

La mosaïque

- La pluralité/diversité, la subjectivité

La mer

- La société liquide/la fluidité

Ce que le synode nous a appris sur

- Les jeunes
- Les vocations
- Le discernement
- L'accompagnement

Ecouter et comprendre les jeunes

Lineamenta 1 : Nouvelles générations, acteurs de la transformation

- Appartenance et participation
  - Jeunes passifs et découragés vs jeunes entreprenants et actifs
- Besoin de figures de référence
  - Parents et adultes, autres jeunes, défiance envers les institutions, pas de Dieu
- Vers une génération hyper-connectée
- La question du choix et le défi de l'engagement

- → **Regarder les jeunes comme des éléments moteurs de la transformation de la société**

Comprendre la culture de la jeunesse dans notre société numérique post-moderne

Culture **EPIC** :

- **E**xpérientielle
- **P**articipative
- De l'**I**mage
- **C**onnectée

Des lieux importants

- La famille et les amis
- Le corps, l'affectivité, la sexualité
- Le sport et la musique

La vision des jeunes au synode

La vision des jeunes

- **Premières victimes** de la « culture du déchet » *migrations, violence, chômage, exploitation, abus, discrimination, marginalisation*
  - Blessés, souvent marginalisés et « sans voix »…
  - Un besoin d'être entendus, reconnus et accompagnés

- **Protagonistes**… avec des ressources et une capacité de résilience
  - Une demande de justice sociale, de solidarité et de paix
  - Une capacité d'engagement sociale, volontariat et bénévolat
  - Une grande sensibilité pour Laudato Si
  - Une ouverture à la diversité, l'interculturel, le dialogue interreligieux
  - Une demande de promotion des femmes

- **En chemin pour discerner leur vocation …** avec un besoin d'accompagnement
  - La vocation est un chemin de liberté et de libération
  - La vocation est mission et engagement social

Les jeunes comme victimes
La réalité des inégalités

- La diversité des contextes et des cultures
- ***Exclusion et marginalisation***
- **12.** 12. Il existe également, entre les pays et à l'intérieur de chacun d'eux, des différences engendrées par la structure sociale et par la disponibilité économique **qui séparent, parfois de façon très nette, ceux qui ont accès à une quantité croissante d'occasions offertes par la mondialisation, de ceux qui vivent en marge de la société ou dans le monde rural et qui pâtissent des effets de diverses formes d'exclusion et de rejet.** Plusieurs interventions ont signalé la nécessité pour l'Église de se ranger courageusement à leurs côtés et de participer à la mise en œuvre d'alternatives qui suppriment l'exclusion et la marginalisation, en renforçant l'accueil, l'accompagnement et l'intégration. Voilà pourquoi il faut prendre conscience de l'indifférence qui caractérise la vie de nombreux chrétiens, pour la surmonter par l'approfondissement de la dimension sociale de la foi.

Les jeunes comme victimes
La question des abus

- **Reconnaître et réagir à tous les types d'abus**
- ***Faire la vérité et demander pardon***

29. Les différents types d'abus commis par des évêques, des prêtres, des religieux et des laïcs provoquent chez ceux qui en sont victimes, notamment de nombreux jeunes, des souffrances qui peuvent durer toute la vie et auxquelles aucun repentir ne peut porter remède. Ce phénomène est diffus dans la société, mais il touche aussi l'Église et représente un sérieux obstacle à sa mission. Le Synode réaffirme le ferme engagement en faveur de l'adoption de mesures rigoureuses de prévention pour empêcher que cela ne se reproduise, à partir de la sélection et de la formation de ceux auxquels seront confiés des tâches de responsabilité et d'éducation.

Les jeunes comme victimes
Le problème du chômage

- ***Le monde du travail***
- **40.** T**40.** Le monde du travail demeure un secteur où les jeunes expriment leur créativité et leurs capacités d'innovation. **En même temps, ils font l'expérience de formes d'exclusion et de marginalisation. La première et la plus grave est le chômage des jeunes qui, dans certains pays, atteint des niveaux très élevés.** Non seulement cela les rend pauvres, mais le manque de travail ôte aux jeunes la capacité de rêver et d'espérer et les prive de la possibilité d'apporter leur contribution au développement de la société. Dans de nombreux pays, cette situation dépend du fait que certaines couches de la population jeune sont dépourvues de qualifications professionnelles adéquates, notamment à cause des déficiences du système d'éducation et de formation. Souvent la précarité de l'emploi qui affecte les jeunes répond aux intérêts économiques qui exploitent le travail.

Les jeunes comme victimes
les jeunes entre la vie et la mort

- *Violence et persecution*
- **41.** Beaucoup de jeunes vivent dans des contextes de guerre et subissent la violence sous une innombrable variété de formes : enlèvements, extorsions, criminalité organisée, traite d'êtres humains, esclavage et exploitation sexuelle, viols de guerre, etc. D'autres jeunes, à cause de leur foi, ont du mal à trouver un emploi dans leur société et subissent différents types de persécutions, pouvant aller jusqu'à la mort. Nombreux sont les jeunes qui, par contrainte ou par manque d'alternatives, vivent en perpétrant des crimes et des violences : enfants soldats, bandes armées et criminelles, trafic de drogue, terrorisme, etc. Cette violence brise beaucoup de jeunes vies. Les abus et les dépendances, tout comme la violence et les déviances, figurent parmi les raisons qui conduisent les jeunes en prison, avec une incidence particulière dans certains groupes ethniques et sociaux. Toutes ces situations interrogent et interpellent l'Église.
- *Marginalisation and malaise social*
- **42. Encore plus nombreux dans le monde sont les jeunes qui souffrent de formes de marginalisation et d'exclusion sociale, pour des raisons religieuses, ethniques ou économiques.** Rappelons la situation difficile d'adolescentes et de jeunes filles qui se trouvent enceintes, la plaie de l'avortement, de même que la diffusion de l'HIV, les diverses formes de dépendance (drogues, jeux de hasard, pornographie, etc.) et la situation des enfants et des jeunes de la rue, qui n'ont ni maison, ni famille, ni ressources économiques ; les jeunes prisonniers méritent aussi une attention particulière. **Diverses interventions ont souligné la nécessité pour l'Église de mettre en valeur les capacités des jeunes exclus et les contributions qu'ils peuvent offrir aux communautés. Elle veut se ranger courageusement à leurs côtés, en les accompagnant tout au long de parcours de réappropriation de leur dignité et d'un rôle dans la construction du bien commun.**

Les jeunes comme victimes
La souffrance des jeunes

- Formes de vulnérabilité
- ***L'experience de la souffrance***
- **43.** Contrairement à un stéréotype diffus, **le monde de la jeunesse est, lui aussi, profondément marqué par l'expérience de la vulnérabilité, du handicap, de la maladie et de la douleur.** Dans bon nombre de pays, la diffusion de formes de mal-être psychologique, de dépression, de maladie mentale et de désordres alimentaires, liées à des existences profondément malheureuses ou à l'incapacité de trouver une place au sein de la société, ne cesse de croître, surtout parmi les jeunes ; il ne faut pas non plus oublier le phénomène tragique des suicides. Les jeunes qui vivent ces diverses conditions de malaise et leurs familles comptent sur le soutien des communautés chrétiennes qui, toutefois, ne sont pas toujours équipées pour les accueillir.
- *La resource de la vulnérabilité*
- **44. Beaucoup de ces situations sont le produit de la " culture du déchet " : les jeunes y figurent parmi les premières victimes**. Toutefois, cette culture peut aussi imprégner les jeunes, les communautés chrétiennes et leurs responsables, contribuant ainsi à la dégradation humaine, sociale et environnementale qui afflige notre monde. Pour l'Église, il s'agit d'un appel à la conversion, à la solidarité et à une action éducative nouvelle pour se rendre présente, en particulier, dans ces milieux en difficulté. **Les jeunes qui vivent dans ces situations ont, eux aussi, des ressources précieuses à partager avec la communauté et nous enseignent à nous mesurer aux limites, en nous aidant à grandir en humanité**. La créativité est indispensable, une créativité avec laquelle la communauté animée par la joie de l'Évangile peut devenir une alternative au malaise et aux situations de difficulté. De la sorte, la société peut expérimenter que les pierres rejetées par les bâtisseurs peuvent devenir des pierres d'angle (cf. *Ps* 118, 22 ; *Lc* 20, 17 ; *Ac* 4, 11 ; 1 *P* 2, 4).

Les jeunes comme victimes

Guérir et se réconcilier avec soi-même

- ***Les jeunes blessés***
- **67. La vie des jeunes, comme celle de tous, est marquée aussi par des blessures.** Ce sont les blessures des défaites de leur propre histoire, des désirs frustrés, des discriminations et des injustices subies, ou encore du fait de ne pas se sentir aimés ou reconnus. Ce sont les blessures du corps et de la psychè. Le Christ, qui a accepté de traverser la passion et la mort, par sa Croix s'est fait le prochain de tous les jeunes qui souffrent. Il y a aussi les blessures morales, le poids des erreurs commises, de la culpabilité après s'être trompé. **Se réconcilier avec ses propres blessures est, aujourd'hui plus que jamais, une condition nécessaire pour mener une bonne vie. L'Église est appelée à soutenir tous les jeunes dans leurs épreuves et à mettre en œuvre des actions pastorales appropriées**

DF PI chll 3 aspects cruciaux

- La nouveauté digitale

DF PI chll 3 aspects cruciaux

- Les migrants comme paradigme de notre temps

DF PI chII 3 aspects cruciaux

- Reconnaître et réagir à tous les types d'abus
  - Abus de pouvoir, abus économiques, abus de conscience, abus sexuels
  - Une question de société
  - La question du rapport au pouvoir

Les jeunes comme protagonistes

Les jeunes comme protagonistes

Attentifs à la diversité, la paix, l'inclusion

- **Aspects de la culture de la jeunesse actuelle**
- *Originalité et spécificité*
- **45.** Les jeunes générations sont porteuses d'une approche de la réalité présentant des traits spécifiques. Les jeunes demandent d'être accueillis et respectés dans leur originalité. Parmi les éléments les plus évidents de la culture de la jeunesse, on a signalé la préférence accordée à l'image par rapport à d'autres langages de communication, l'importance des sensations et des émotions comme voies d'approche de la réalité et la priorité donnée au concret et à l'activité par rapport à l'analyse théorique. Les rapports d'amitié et l'appartenance à des groupes du même âge, cultivés notamment grâce aux médias sociaux, revêtent une grande importance. **Les jeunes sont généralement porteurs d'une ouverture spontanée vis-à-vis de la diversité, qui les rend attentifs aux thématiques de la paix, de l'inclusion et du dialogue entre cultures et religions.** Beaucoup d'expériences de nombreuses parties du monde témoignent que les jeunes savent être des pionniers de rencontre et de dialogue interculturel et interreligieux, dans la perspective de la coexistence pacifique.

Les jeunes comme protagonistes

Une sensibilité forte pour les sujets JPIC

- **Aspects de la culture actuelle des jeunes**
- *Engagement et participation sociale*
- **46.** Bien que sous une forme différente par rapport aux générations passées, l'engagement social est un trait spécifique des jeunes d'aujourd'hui. À côté de certains qui restent indifférents, il y en a beaucoup d'autres qui sont disponibles pour des initiatives de volontariat, de citoyenneté active et de solidarité sociale : il est important de les accompagner et de les encourager pour faire émerger leurs talents, leurs compétences et leur créativité et pour inciter à la prise de responsabilité de leur part. L'engagement social et le contact direct avec les pauvres demeurent une occasion fondamentale de découverte et d'approfondissement de la foi et de discernement de sa propre vocation. **La sensibilité pour les thèmes écologiques et du développement durable est forte et très diffuse et il faut souligner que l'Encyclique *Laudato si'* a su la catalyser.** La disponibilité en faveur de l'engagement dans le domaine politique en vue du bien commun a été signalée, même si l'Église n'a pas toujours su l'accompagner en offrant des opportunités de formation et des espaces de discernement. **Quant à la promotion de la justice, les jeunes demandent à l'Église un engagement clair et cohérent, qui éradique toute connivence avec une mentalité mondaine**.

Les jeunes comme protagonistes
nouvelles formes d'engagement

- *Les jeunes veulent être des protagonistes*
- **52.** Face aux contradictions de la société, de nombreux jeunes souhaitent mettre à profit leurs talents, leurs compétences et leur créativité et sont disponibles pour exercer des responsabilités. **Les thèmes qui leur tiennent le plus à cœur sont le développement durable, tant social et qu'environnemental, les discriminations et le racisme. L'implication des jeunes suit souvent des approches inédites**, en exploitant notamment les potentialités de la communication digitale en termes de mobilisation et de pression politique : diffusion de styles de vie et de modèles de consommation et d'investissement critiques, solidaires et attentifs à l'environnement **; de nouvelles formes d'engagement et de participation dans la société et en politique** ; de nouvelles modalités de garantie sociale pour les sujets les plus faibles.

Les jeunes comme protagonistes
L'importance de la Diakonia

- *La générosité de la diakonia*
- **137. Les jeunes peuvent contribuer à renouveler le style des communautés paroissiales et à construire une communauté fraternelle et proche des pauvres.** Les pauvres, les jeunes exclus, les plus souffrants, peuvent être à l'origine d'un renouveau de la communauté. Dans tous les cas, ils doivent être reconnus comme des sujets de l'évangélisation et nous aider à nous libérer de la mondanité spirituelle. **Souvent, les jeunes sont sensibles à la dimension de la *diakonia*, du service. Beaucoup sont activement engagés dans le volontariat et trouvent, dans le service, la voie pour rencontrer le Seigneur**. Le dévouement envers les plus petits devient ainsi réellement une pratique de la foi, où l'on apprend cet amour " en pure perte " qui se trouve au cœur de l'Évangile et qui est le fondement de toute la vie chrétienne. Les pauvres, les petits, les malades, les personnes âgées sont la chair du Christ souffrant : voilà pourquoi se mettre à leur service est une façon de rencontrer le Seigneur et, dans le même temps, un lieu privilégié pour le discernement de son appel personnel. Dans certains contextes, une ouverture particulière est demandée à l'égard des migrants et des réfugiés. Avec eux, il faut œuvrer dans le sens de l'accueil, de la protection, de la promotion et de l'intégration. L'inclusion sociale des pauvres établit et manifeste l'Église comme la maison de la charité.

Le don de la jeunesse: Les jeunes en première ligne

Part III – ch3. les défis urgents

- Le monde digital
- Les migrants
- Les femmes
- Sexualité et homosexualité
- La question du travail
- La mise en œuvre de Laudato Si

Partie II « leurs yeux s'ouvrirent »

Le don de la jeunesse

- **La jeunesse, au chapitre I de cette partie II, est vue comme un don,** un moment privilégié de la vie, celui du chemin à accomplir pour devenir un adulte mature qui peut s'engager au service des autres jusqu'à faire un choix de vie définitif. Ce chemin est un chemin de liberté et de libération, et pour l'accomplir les jeunes ont besoin de guides.

La question des choix

- « Une conception de la liberté conçue comme la possibilité d'accéder à des opportunités toujours nouvelles » ; des options toujours réversibles
- La paralysie décisionnelle dans la surabondance des propositions
- Le défi de l'engagement dans ce monde marqué par la culture du provisoire
- *Le vertige du choix « J'ai trop de choix, je n'y arrive plus. »*
- Peur d'échouer, peur de se tromper
- « Ce qui manque, c'est du temps, du temps pour soi. Du temps pour faire le point. Il faut oser le temps long pour se trouver, s'ajuster, choisir et rechoisir son chemin. Avancer par tâtonnement, par refus, par addition successive d'expériences, tout au long de sa vie »

Une vocation à discerner
Un chemin pour libérer la liberté

- **Appelés à la liberté**
- *L'évangile de la liberté*
- **73.** La liberté est une condition essentielle pour un authentique choix de vie. Elle risque toutefois d'être mal comprise, notamment parce qu'elle n'est pas toujours correctement présentée. (…) Une telle perspective atteste clairement que la vraie liberté n'est compréhensible et possible qu'en relation à la vérité (cf. *Jn* 8, 31-32) et surtout à la charité (cf. 1 *Co* 13, 1-13 ; *Ga* 5, 13) : la liberté, c'est être soi-même dans le cœur d'un autre.
- *Une liberté responsable*
- **74. . À travers la fraternité et la solidarité vécues, en particulier avec les plus petits, les jeunes découvrent que la liberté authentique naît du sentiment de se sentir écoutés et qu'elle grandit en faisant de la place à l'autre.** Ils font une expérience analogue, lorsqu'ils s'efforcent de cultiver la sobriété ou de respecter l'environnement.

CATTOLICA
CATTOLICA

Vocation et vocations

- Le choix d'une approche large
- Nécessité de changer notre imaginaire

Lineamenta synode 2018: une approche large des vocations

- Parler de vocation nécessite d'abord de comprendre l'appel à l'amour et à l'épanouissement dans la vie, qui s'exprime concrètement et de manière unique dans chaque personne, selon un choix de vie spécifique.
- **La vocation à l'amour** … une série de choix, qui allient état de vie, profession, modalité d'engagement social et politique, style de vie, gestion du temps et de l'argent, etc.
- La figure du disciple bien aimé

Lineamenta synode 2018: une approche large des vocations

- Annoncer la joie de l'Evangile : Comment accomplir cette mission?

- « Accompagner les jeunes à reconnaître et accueillir **l'appel à l'amour et à la vie en plénitude** »
- « Accompagner la maturation de la conscience et d'**une liberté authentique** »

Le document final du pré-synode

Qu'est-ce que la vocation?

« Il faut **une compréhension simple et claire de la vocation, qui souligne le sens de l'appel et la mission, des désirs et des aspirations**, pour en faire un concept plus identifiable pour les jeunes à ce stade de leurs vies. La vocation a souvent été présentée comme un concept abstrait, perçu comme trop éloigné des préoccupations de beaucoup. En général, ils comprennent l'importance de donner du sens et un but à sa vie, mais beaucoup ne savent pas comment connecter cela à la vocation comme un cadeau et un appel de Dieu. »

Les jeunes, la foi et le discernement vocationnel, Réunion Pré-synodale, Rome, 19-24 mars 2018, Document final n°8

Qu'est-ce que la vocation?

« Les jeunes de croyances diverses voient la vocation comme ouverte à la vie, à l'amour, aux aspirations, comme une contribution pour le monde et une manière d'avoir un impact. **Le terme vocation n'est pas clair pour beaucoup de jeunes** ; c'est pourquoi il est **nécessaire de mieux comprendre la vocation chrétienne** (prêtrise, vie religieuse, ministère laïc, mariage et famille, rôle dans la société, etc.) et l'appel universel à la sainteté. »

Les jeunes, la foi et le discernement vocationnel, Réunion Pré-synodale, Rome, 19-24 mars 2018, Document final n°8

La vocation dans le Document Final

- **La vocation – chapitre 2 de la partie II – est présentée comme un mystère,** le mystère de l'appel singulier de Dieu pour chacun qui donne de recevoir sa vie comme un don à donner. La vocation est ainsi à vivre comme une aventure, un chemin de transformation, une création continue, une identité dynamique. Une vocation ne se comprend et ne se reçoit qu'à l'intérieur de la vocation même de l'Eglise, communauté d'appelés, constituée d'une grande variété de charismes.

Le mystère de la vocation

- Changer notre imaginaire
- Revenir au sens biblique « lire le mystère de la vocation comme une réalité qui caractérise la création de Dieu »
- « Toute vie est vocation »
- L'aventure de la vocation : une identité dynamique

Développer une culture vocationnelle

- Une unique vocation baptismale : suivre le Christ, l'appel à la sainteté
- Une diversité de charismes dans l'Eglise
- La dimension de l'orientation professionnelle
  - Famille
  - Vie consacrée
  - Ministère ordonné
  - célibataires

La Bonne Nouvelle de la vocation

- Comme réponse à la recherche d'identité
  - Qui suis-je?
  - Comment faire des choix?
  - Quel cap pour ma vie?
- « Là où Dieu vous appelle est l'endroit où votre joie profonde répond aux besoins les plus criants du monde » Frederick Buechner, *Wishful Thinking: A Theological ABC*

Le monde attend la Bonne Nouvelle de la Vocation

- Nous avons la grande responsabilité de proclamer la bonne nouvelle de la vocation!
- Un appel à faire connaître à toute l'Eglise pour que chaque fidèle puisse découvrir et écouter l'appel de Dieu
- Un cadeau à offrir à tous pour servir sa vocation humaine et l'aider à vivre dans notre société contemporaine complexe et "liquide"
  - Appel à la vie/vocation humaine : l'amour
  - Appel à la sainteté/vocation baptismale de disciple-missionnaire
  - Appel à un style de vie/vocation spécifique
  - Appel à un travail/vocation métier

Une vocation à discerner
Encourager l'engagement dans la société

- **CHAPTER III LA MISSION D'ACCOMPAGNER L''Eglise qui accompagne**
- ***Accompagner l'insertion dans la société***
- **94.** L'accompagnement ne peut pas se limiter au parcours de croissance spirituelle et aux pratiques de vie chrétienne. L'accompagnement au long du parcours de prise de responsabilité progressive au sein de la société est tout aussi fructueux, par exemple dans le milieu professionnel ou dans l'engagement sociopolitique. En ce sens, l'Assemblée synodale recommande la mise en valeur de la doctrine sociale de l'Église. Dans des sociétés et des communautés ecclésiales toujours plus interculturelles et multireligieuses, un accompagnement spécifique pour bien vivre la diversité est nécessaire, afin de manifester sa valeur d'enrichissement de la société et de possibilité de communion fraternelle, contre la double tentation du repli identitaire et du relativisme.

Suite au synode, quels appels?

- Quels appels pour l'Eglise et la vie religieuse aujourd'hui ? Dans l'élan du synode comment mieux rejoindre et accompagner les jeunes au Québec ?

L’accompagnement

L'accompagnement

- **L'accompagnement au chapitre 3 est présenté comme la mission de toute l'Eglise appelée à accompagner chacun dans ses différents choix** (les engagements, le métier, la forme de vie…).
- Le discernement vocationnel se vit dans un **accompagnement à la fois communautaire et personnel** qui requiert aujourd'hui de mettre l'accent sur la formation d'accompagnateurs de qualité à même de pratiquer et transmettre à d'autres l'art du discernement.

L'accompagnement

- Une mission pour **aider les jeunes à faire des choix** valables
- L'accompagnement comme **déploiement de la maternité de l'Eglise**
- **Différentes dimensions de l'accompagnement** : spirituelles et sociales
- La double **dimension communautaire et personnelle** de l'accompagnement
- L'enjeu d'un **accompagnement intégral**
  - L'importance de l'accompagnement dans la formation au ministère ordonné et à la vie consacrée

IL - L'art de l'accompagnement

- 121. **« Tous les jeunes, sans aucune exclusion, ont le droit d'être accompagnés dans leur itinéraire »** (DP III, 2). L'accompagnement vocationnel est un processus en mesure de libérer la liberté, la capacité de don et d'intégration des différentes dimensions de la vie dans un horizon de sens. C'est pourquoi un accompagnement authentique s'efforcera de présenter la vocation non pas comme un destin prédéterminé, une tâche à accomplir, un scénario déjà écrit, à décrypter dans une attitude de simple exécution. Dieu prend au sérieux la liberté qu'il a donnée aux hommes. Répondre à son appel est un engagement qui exige travail, imagination, audace, disponibilité à entrer dans une manière de procéder, fût-ce par tâtonnements.

IL - Les qualités des accompagnateurs

- **130.** Celui ou celle qui accompagne est appelé à **respecter le mystère qu'est chaque personne en elle-même et à avoir confiance que le Seigneur est déjà en train d'agir en elle**. L'accompagnateur est invité à prendre conscience qu'il représente **un modèle dont l'influence provient davantage de ce qu'il est que de ce qu'il fait et propose.** La profonde interaction affective qui se crée dans le cadre de l'accompagnement spirituel – ce n'est pas un hasard si la tradition s'exprime en parlant de paternité et de maternité spirituelles, et donc d'une relation d'engendrement très profonde – **exige de l'accompagnateur une solide formation et la capacité à travailler avant tout sur lui-même au niveau spirituel** et, en quelque mesure, au niveau psychologique.

Des accompagnateurs de qualité

IL - Les qualités des accompagnateurs

- **130.** (…) Ce n'est que de cette manière qu'il pourra authentiquement se mettre au service de l'autre, par l'écoute et le discernement, et ne pas tomber dans les écueils les plus fréquents que génèrent sa fonction : prendre la place de l'accompagné dans la recherche et la responsabilité de ses décisions, nier ou refouler l'apparition de la problématique sexuelle et, enfin, franchir les limites en s'impliquant de manière inappropriée et destructrice envers celui que l'on veut aider dans son cheminement spirituel, jusqu'à rendre possibles de véritables abus et dépendances. Quand cela arrive, en plus des traumatismes générés chez les personnes impliquées, un climat de méfiance et de peur se répand, qui décourage la pratique de l'accompagnement.

Le discernement

- **Cet art du discernement** – bien décrit au chapitre 4 – **est un service de la liberté** qui s'exerce dans ce lieu de la **conscience personnelle** et dans ce que la tradition biblique nomme « le cœur », ce lieu intérieur de l'écoute et de la rencontre de Dieu

L’art du discernement

- Un processus spirituel pour prendre des décisions dans le concret des situations
- Une attitude de fond pour reconnaître et suivre la voix de l’Esprit
- Enraciné dans la Parole et Dans l’Eglise
- Le lieu du cœur
- L’importance de la conscience
- Au service de la liberté

Le discernement comme « style de vie » pour un engagement responsable

Comment agir avec les jeunes?

- La synodalité est la clé…
  - Pour agir avec les jeunes
  - Pour relever les défis missionnaires actuels

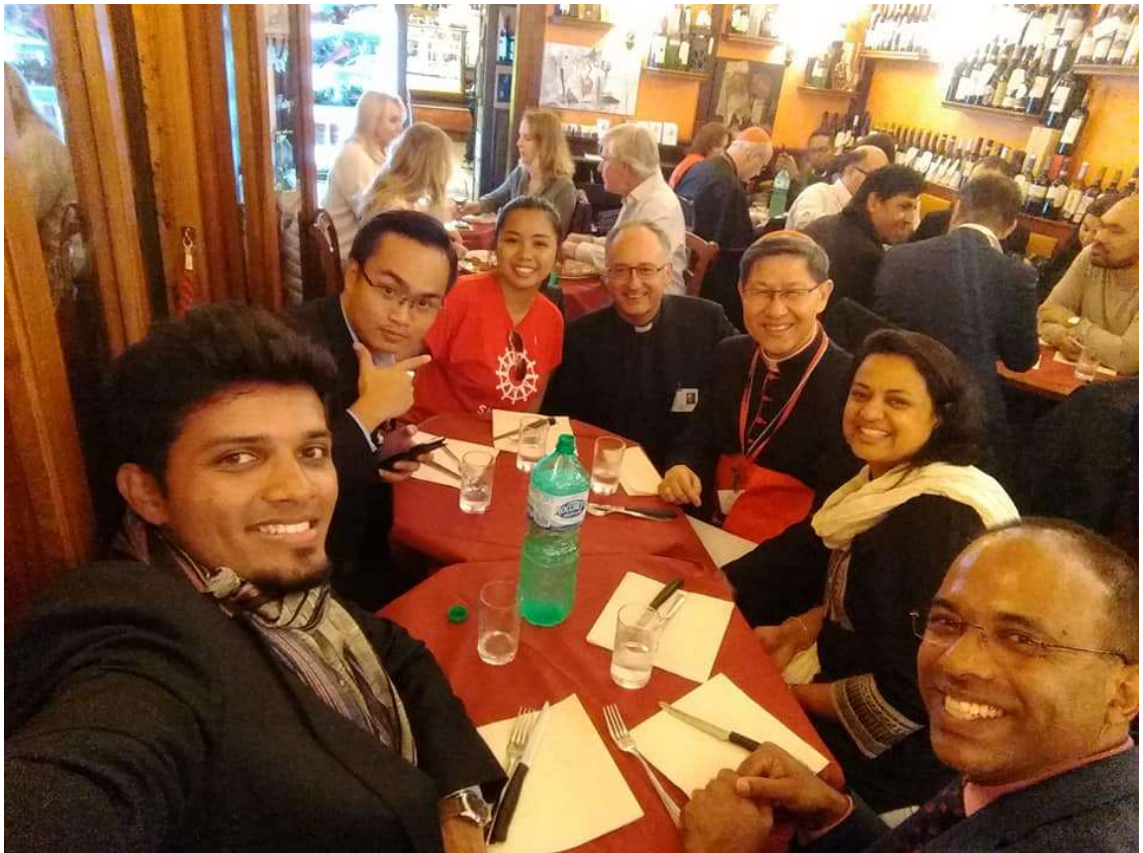

Partie III le fruit de la synodalité

- *Une conversion spirituelle, pastorale et missionnaire*
- **118.** (…) **Le fruit de ce Synode, le choix que l'Esprit nous a inspiré par l'écoute et le discernement, est de cheminer avec les jeunes en allant vers tous, pour témoigner de l'amour de Dieu. Nous pouvons décrire ce processus en parlant de synodalité de la mission ou de synodalité missionnaire** : « La mise en œuvre d'une Église synodale est un présupposé indispensable pour un nouvel élan missionnaire qui implique l'ensemble du Peuple de Dieu » (Commission Théologique Internationale, La Synodalité dans la vie et dans la mission de l'Eglise, 2mars 2018, n°9). (…)

La synodalité, clé de l'évangélisation des jeunes

- la synodalité, « dimension constitutive de l'Eglise » est véritablement une clé pour l'annonce et la transmission de la foi aujourd'hui Selon l'expression du Pape François dans son Discours pour la commémoration du 50ème anniversaire de l'institution du synode des Evêques, 17 octobre 2015 p. zzz
- l'appel à vivre et déployer la synodalité comme « le style missionnaire » de l'Eglise pour relever les défis du monde contemporain

La synodalité missionnaire

- **Le Synode demande de rendre effective et ordinaire la participation active des jeunes dans les lieux de coresponsabilité des Églises particulières, comme dans les organismes des Conférences épiscopales et de l'Église universelle.**

Une mission en dialogue

- **126.** Cette dynamique fondamentale a des conséquences précises sur la façon d'accomplir la mission avec les jeunes, qui requiert d'entreprendre, avec franchise et sans compromis, un dialogue avec tous les hommes et toutes les femmes de bonne volonté. Comme l'a affirmé saint Paul VI : « L'Église se fait parole ; l'Église se fait message ; l'Église se fait conversation » (*Ecclesiam suam*, n° 67). Dans un monde marqué par la diversité des peuples et par la variété des cultures, " cheminer ensemble " est fondamental pour donner une crédibilité et une efficacité aux initiatives de solidarité, d'intégration, de promotion de la justice, et pour montrer ce qu'est une culture de la rencontre et de la gratuité.

Une église dialogale…

- *Désir d'une communauté ecclésiale plus authentique et fraternelle*
- **57. Les jeunes demandent que l'Église brille par son authenticité, son exemplarité, sa compétence, sa coresponsabilité et sa solidité culturelle**. Parfois, cette requête sonne comme une critique, mais revêt souvent la forme positive d'un engagement personnel pour une communauté fraternelle, accueillante, joyeuse et prophétiquement engagée à lutter contre l'injustice sociale. **Parmi les attentes des jeunes, le désir que l'Église adopte un style de dialogue moins paternaliste et plus franc ressort tout particulièrement.**

Charismes et co-responsabilité

Vers une église plus synodale

- **« Une église synodale est une église de l'écoute »**
  - l'écoute est un véritable acte théologique car elle s'enracine dans la manière même de faire de Dieu

Vers une église plus synodale

- **Une église synodale est une église humble en chemin de conversion**
- Une chemin de vérité pour prendre en compte de manière réaliste la réalité actuelle de l'Eglise avec ses forces et ses faiblesses

Vers une église plus synodale

- **Une église synodale est une église-communion missionnaire au service de tous**
- La synodalité est en quelque sorte une propriété de l'Eglise découlant de sa nature communionnelle en ce sens qu'elle s'enracine dans le mystère trinitaire et permet l'instauration d'une plus grande communion effective
- la synodalité est sans doute aujourd'hui la manière même de donner à goûter et percevoir ce qu'est l'Eglise, mystère de communion.

Vers une église plus synodale

- **« Une église synodale est une église de la participation et de la coresponsabilité »**
- Cette vision d'une église synodale qui prend en compte tous les baptisés comme « sujets actifs de l'évangélisation » valorise la coresponsabilité, la participation active de tous et l'importance du travail collégial, sans vouloir niveler ou effacer les différences.

Participation et protagonisme

Coresponsabilité et participation

- *Les jeunes nous demandent de cheminer ensemble*
- **119.** L'Église dans son ensemble, au moment où elle a choisi de s'occuper des jeunes dans ce Synode, a fait une option bien précise : elle considère cette mission comme une priorité pastorale de notre époque sur laquelle elle doit investir du temps, des énergies et des ressources. Dès le commencement du chemin de préparation, les jeunes ont exprimé le désir d'être impliqués, appréciés et de se sentir co-artisans de la vie et de la mission de l'Église. Dans ce Synode, nous avons expérimenté que la coresponsabilité vécue avec les jeunes chrétiens est source de profonde joie aussi pour les évêques. Nous reconnaissons dans cette expérience un fruit de l'Esprit qui renouvelle continuellement l'Église et l'appelle à **pratiquer la synodalité comme façon d'être et d'agir, en encourageant la participation de tous les baptisés et des personnes de bonne volonté, chacun selon son âge, son état de vie et sa vocation**. Dans ce Synode, nous avons constaté que la collégialité qui unit les évêques *cum Petro et sub Petro,* dans la sollicitude pour le Peuple de Dieu est appelée à s'articuler à la pratique de la synodalité à tous les niveaux et à s'en enrichir.

Cheminer ensemble

- La relation au centre
- **la pastorale aujourd'hui demande de mettre la relation au centre, car la foi ne se transmet que par et dans la rencontre**. Le chapitre II de la Partie III du DF intitulé « Cheminer ensemble au quotidien » le traduit par ce sous-titre « Des structures aux relations ». C'est la qualité et l'authenticité des relations et la vie elle-même des communautés fraternelles qui évangélisent plus que les structures.

La relation au centre

- **122. C'est dans les relations – avec le Christ, avec les autres, dans la communauté – que se transmet la foi.** En vue de la mission aujourd'hui, l'Église est appelée à prendre un visage relationnel qui place au centre l'écoute, l'accueil, le dialogue et le discernement commun dans un parcours qui transforme la vie de ceux qui y participent. « Une Église synodale est une Église de l'écoute, avec la conscience qu'écouter " est plus qu'entendre ". C'est une écoute réciproque dans laquelle chacun a quelque chose à apprendre. Le peuple fidèle, le Collège épiscopal, l'Évêque de Rome, chacun à l'écoute des autres ; et tous à l'écoute de l'Esprit Saint, l'" Esprit de la vérité " (*Jn* 14,17), pour savoir ce qu'il " dit aux Églises " (*Ap* 2, 7) » (François, *Discours pour la Commémoration du 50ème anniversaire de l'institution du Synode des Évêques*, 17 octobre 2015). **De cette façon, l'Église se présente comme une "tente" où est conservée l'arche d'Alliance (cf. *Ex* 25) : une Église dynamique et en mouvement, qui accompagne en cheminant, renforcée par de nombreux charismes et ministères**. Ainsi Dieu se fait présent en ce monde.

Cheminer ensemble

- Une église où **tous quelque soit leur vocation s'accompagnent mutuellement et discernent ensemble les chemins de la mission** dans le monde d'aujourd'hui en se reconnaissant « réellement et intimement solidaire du genre humain et de son histoire » *(Gaudium et Spes I)* pour que l'Eglise soit toujours davantage fidèle à sa vocation d'être « dans le Christ comme un sacrement ou, si l'on veut, un signe et un moyen d'opérer l'union intime avec Dieu et l'unité de tout le genre humain » *(Lumen Gentium I)*

Cheminer ensemble

- Une approche intégrale
  - Kerygme/catéchése – Liturgie – Diakonia
  - Une pastorale intégrée avec des projets fédérateurs
- Une pastorale des jeunes vocationnelle
  - Une pastorale en mouvement, créative et flexible

Former et accompagner

- Jeunes ont besoin d'écoute, d'orientation, d'accompagnement
- Enjeu de former et envoyer des accompagnateurs de qualité
- Oser témoigner et proposer

Investir dans la formation

- Dans un monde complexe en changement rapide, enjeu d'une formation solide … « Comment être chrétien dans un monde qui ne l'est plus? »
- Former des disciples missionnaires
- Former au discernement
- L'enjeu du travail en équipe diversifiée
  - L'exemple des « Années pour Dieu »

Créer et offrir des espaces

- Pour que les jeunes se sentent écoutés, considérés, reconnus
- Pour faire grandir les jeunes
- Faire grandir l'espérance
- Rêver ensemble l'avenir de notre maison commune

« La culture de la rencontre est un appel et une invitation à oser garder vivant un rêve commun. Oui, un grand rêve capable d'abriter tout le monde. »

Pape François JMJ Panama

Créer et offrir des espaces

*« **L'un des fruits du Synode passé a été la richesse de pouvoir nous rencontrer et surtout de nous écouter**. La richesse de **l'écoute entre générations**, la richesse de l'échange et la valeur de **reconnaître que nous avons besoin les uns des autres**, que nous devons faire des efforts pour favoriser les canaux et les espaces où s'impliquer pour rêver et travailler à demain, dès aujourd'hui. Mais pas de manière isolée, ensemble, en créant un espace commun. Un espace qui ne s'offre ni ne se gagne à la loterie, mais un espace pour lequel vous devez aussi vous battre. »*

Homélie Pape François, messe clôture JMJ Panama

Vers un nouveau style d'Eglise…

- « les jeunes ont réclamé avec insistance une Eglise authentique, lumineuse, transparente et joyeuse »

Vivre la mission avec les jeunes
quelques axes

- Un appel commun à affronter ensemble le défi global de la migration et de la pauvreté
- Synergie, travail en réseau, travail en équipe et partenariat
- Travailler ensemble dans une approche pastorale intégrale
- Le chemin de Laudato Si, GPS et méthode pour avancer pour avancer ensemble

Vivre la mission avec les jeunes quelques axes

- Soutenir les jeunes, lutter avec et pour eux
- Développer la coopération avec les jeunes
- Former et accompagner à travers l'action
- Honorer la demande spirituelle
- Agir avec les jeunes et à travers eux
  - Développer le volontariat
  - Valoriser l'International et l'interculturel
  - Créativité/Audace Expérience/Sagesse

Des défis missionnaires communs : un moyen pour se rencontrer et agir ensemble

La nécessité de changer nos manières de voir et de faire

- Action et interaction
- Participation et coworking
- Le défi d'articuler service, formation et prière
- Des projets concrets
- Former et accompagner à travers l'action/l'expérience

2- des défis missionnaires urgents

A. L'environnement digital
B. Migrants et Réfugiés
C. Justice et Paix
D. Collaboration hommes/femmes
E. Laudato Si: Économie, politique, travail, maison commune

A – Migrants et réfugiés

Les migrants comme paradigme de notre temps

- *Un phénomène pluriforme*
- **25. Les phénomènes migratoires représentent au niveau mondial un phénomène structurel et non pas une urgence transitoire**. Les migrations peuvent advenir à l'intérieur même d'un pays ou bien entre des pays différents. La préoccupation de l'Église concerne en particulier ceux qui fuient la guerre, la violence, la persécution politique ou religieuse, les désastres naturels dus aux changements climatiques et à la pauvreté extrême : beaucoup d'entre eux sont jeunes. En général, ils sont en quête d'opportunités pour eux et pour leur famille. Ils rêvent d'un avenir meilleur et désirent créer les conditions de sa réalisation.
- **De nombreux Pères synodaux ont souligné que les migrants sont un " paradigme " capable d'éclairer notre époque et, en particulier, la condition des jeunes** ; ils nous rappellent la condition primitive de la foi, celle d'« étrangers et voyageurs sur la terre » (*He* 11, 13).
- Le rôle prophétique de l'Eglise

A – Réfugiés et migrants

“Accueillir, protéger, promouvoir et intégrer”

- *Migrants: abattre des murs et jeter des ponts*
- **147. Beaucoup de migrants sont des jeunes.** La diffusion universelle de l’Église lui offre la grande opportunité de faire dialoguer les communautés d’où ils partent avec celles où ils arrivent, en contribuant à surmonter les peurs et les méfiances et à renforcer les liens que les migrations risquent de briser. “ Accueillir, protéger, promouvoir et intégrer ”, les quatre verbes par lesquels le Pape François résume les lignes d’action en faveur des migrants sont les verbes synodaux. Les mettre en pratique requiert l’action de l’Église, à tous les niveaux, et concerne tous les membres des communautés chrétiennes. De leur côté, les migrants, opportunément accompagnés, pourront offrir des ressources spirituelles, pastorales et missionnaires aux communautés qui les accueillent. L’engagement culturel et politique est particulièrement important ; il faut le mener par le biais de structures adaptées, pour lutter contre la diffusion de la xénophobie, du racisme et du refus des migrants. Les ressources de l’Église catholique sont un élément vital dans la lutte contre le trafic d’êtres humains, comme le soulignent clairement l’engagement et l’action de nombreuses religieuses. Le rôle du *Santa Marta Group*, qui unit les responsables religieux et des forces de l’ordre, est crucial et représente une bonne pratique, dont il est possible de s’inspirer. Il ne faut pas négliger non plus les efforts pour garantir le droit effectif à rester dans son pays pour les personnes qui ne voudraient pas migrer mais qui sont contraintes de le faire, ni le soutien à apporter aux communautés chrétiennes que les migrations menacent de dépeupler.

B - Justice and Paix
Une demande forte des jeunes

- *Economie, politique, travail, maison commune*
- **151. L'Église s'engage dans la promotion d'une vie sociale, économique et politique sous le signe de la justice, de la solidarité et de la paix, comme les jeunes le demandent aussi avec force.** Cela exige le courage de devenir la voix de ceux qui n'en ont pas auprès des responsables du monde, en dénonçant la corruption, les guerres, le commerce d'armes, les trafics de drogue et l'exploitation des ressources naturelles, et en invitant à la conversion ceux qui en sont responsables. Dans une perspective intégrale, cela ne peut pas être séparé de l'engagement en faveur de l'inclusion des plus fragiles, au moyen de parcours qui leur permettent, non seulement de trouver une réponse à leurs besoins, mais aussi d'apporter leurs contributions à l'édification de la société.
- **152.** Conscient que « le travail constitue une dimension fondamentale de l'existence de l'homme sur la terre » (saint Jean-Paul II, *Laborem exercens*, n° 4) et que le manque de travail est humiliant pour de nombreux jeunes, **le Synode recommande aux Églises locales de favoriser et d'accompagner l'insertion des jeunes dans ce monde, notamment en soutenant des initiatives professionnelles pour les jeunes**. Des expériences en ce sens existent largement dans de nombreuses Églises locales et doivent être soutenues et renforcées.

B - Justice et Paix
L'appel à être une Eglise prophétique

- **153. La promotion de la justice interpelle aussi la gestion des biens de l'Église**. Les jeunes se sentent chez eux dans une Église où l'économie et la finance sont vécues dans la transparence et dans la cohérence. Des choix courageux dans la perspective du développement durable, comme cela est indiqué par l'encyclique *Laudato si'*, sont nécessaires, dans la mesure où le manque de respect de l'environnement engendre de nouvelles pauvretés, dont les jeunes sont les premières victimes. Les systèmes peuvent aussi être changés en montrant qu'il est possible de vivre de façon différente la dimension économique et financière. **Les jeunes poussent l'Église à être prophétique dans ce domaine, par des mots mais surtout à travers des choix qui manifestent qu'une économie amie de la personne et de l'environnement est possible**. Avec eux, nous pouvons le faire.

C- Hommes et femmes

Lutter contre la domination et la discrimation

- *Hommes et femmes*
- **13.** Il ne faut pas oublier la différence entre les hommes et les femmes, avec leurs dons particuliers, leurs sensibilités spécifiques et leurs expériences du monde. Dans le cadre de cette différence peuvent naître des formes de domination, d'exclusion et de discrimination dont les sociétés et l'Église ont besoin de se libérer.
- La Bible présente l'homme et la femme comme des partenaires égaux devant Dieu (cf. *Gn* 5, 2) : toute domination et discrimination basée sur le sexe offense la dignité humaine. Elle présente aussi la différence entre les sexes comme un mystère constitutif de l'être humain qu'il est impossible à réduire à des stéréotypes. La relation entre homme et femme est comprise également dans les termes d'une vocation à vivre ensemble dans la réciprocité et le dialogue, dans la communion et la fécondité (cf. *Gn* 1, 27-29 ; 2, 21-25), et cela dans tous les aspects de l'expérience humaine : vie de couple, travail, éducation et autres. C'est à leur alliance que Dieu a confié la terre.

C- Hommes et femmes

La promotion de la femme

- *Les femmes dans l'Eglise*
- **55. Parmi les jeunes, on voit ressortir la demande d'une plus grande reconnaissance et valorisation des femmes dans la société et dans l'Église.** Beaucoup de femmes jouent un rôle irremplaçable dans les communautés chrétiennes, mais, en beaucoup d'endroits, on peine à leur faire une place dans les processus décisionnels, même lorsque ceux-ci ne requièrent pas de responsabilités ministérielles spécifiques. **L'absence de la voix et du regard féminins appauvrit le débat et le chemin de l'Église, en soustrayant au discernement une contribution précieuse. Le Synode recommande de faire en sorte que tous soient conscients de l'urgence d'un inéluctable changement**, notamment à partir d'une réflexion anthropologique et théologique sur la collaboration réciproque entre hommes et femmes.

D- Integrité de la Création

Laudato Si comme GPS

- *Economie politique, travail, maison commune*
- **154. Par rapport aux questions écologiques, il sera important d'offrir des lignes directrices pour la mise en pratique concrète de l'Encyclique *Laudato si'* dans les réalités ecclésiales**. Bon nombre d'interventions ont souligné l'importance d'offrir aux jeunes une formation à l'engagement sociopolitique et à la doctrine sociale de l'Église qui représente une excellente ressource à cet égard. Les jeunes engagés en politique doivent être soutenus et encouragés à œuvrer pour un changement réel des structures sociales injustes.
-

D- Integrité de la Creation
La culture du « dialogue » et la DSE

- *Vers les périphéries du monde*
- **127.** La pratique du dialogue et la recherche de solutions communes représentent une nette priorité à une époque où les systèmes démocratiques connaissent de bas niveaux de participation et subissent une influence disproportionnée de groupes d'intérêt qui ne représentent qu'une petite partie de la population, avec le danger de dérives réductionnistes, technocratiques et autoritaristes. **La fidélité à l'Évangile orientera ce dialogue pour trouver comment apporter une réponse au double cri des pauvres et de la terre (cf. François, *Laudato si'*, n° 49), envers lesquels les jeunes affichent une sensibilité particulière, en insérant dans les processus sociaux l'inspiration des principes de la doctrine sociale** : la dignité de la personne, la destination universelle des biens, l'option préférentielle pour les pauvres, la primauté de la solidarité, l'attention à la subsidiarité, le soin de la maison commune. Aucune vocation à l'intérieur de l'Église ne peut se situer en dehors de ce dynamisme communautaire de sortie et de dialogue, et c'est pourquoi tout effort d'accompagnement est appelé à se mesurer à cet horizon, en consacrant une attention privilégiée aux plus pauvres et aux plus vulnérables.

Conclusion : la sainteté

- *Entrainés par la sainteté des jeunes*
- **167. Il est apparu clairement, dès le début du parcours synodal, que les jeunes sont partie intégrante de l'Église**. Leur sainteté l'est donc aussi et, au cours des dernières décennies, elle a produit une floraison multiforme dans toutes les parties du monde : contempler et méditer durant le Synode le courage de nombreux jeunes qui ont renoncé à leur vie pour demeurer fidèles à l'Évangile a été pour nous émouvant ; écouter les témoignages des jeunes présents au Synode qui, au milieu des persécutions, ont choisi de partager la passion du Seigneur Jésus, a été régénérateur. **À travers la sainteté des jeunes, l'Église peut relancer son ardeur spirituelle et sa vigueur apostolique**. Le baume de la sainteté engendrée par la bonté de la vie de tant de jeunes peut soigner les blessures de l'Église et du monde, en nous ramenant à la plénitude de l'amour à laquelle nous sommes appelés depuis toujours : les jeunes saints nous poussent à revenir à notre premier amour (cf. *Ap* 2, 4).

Un cap commun

- Proposer l'expérience de la rencontre personnelle du Christ

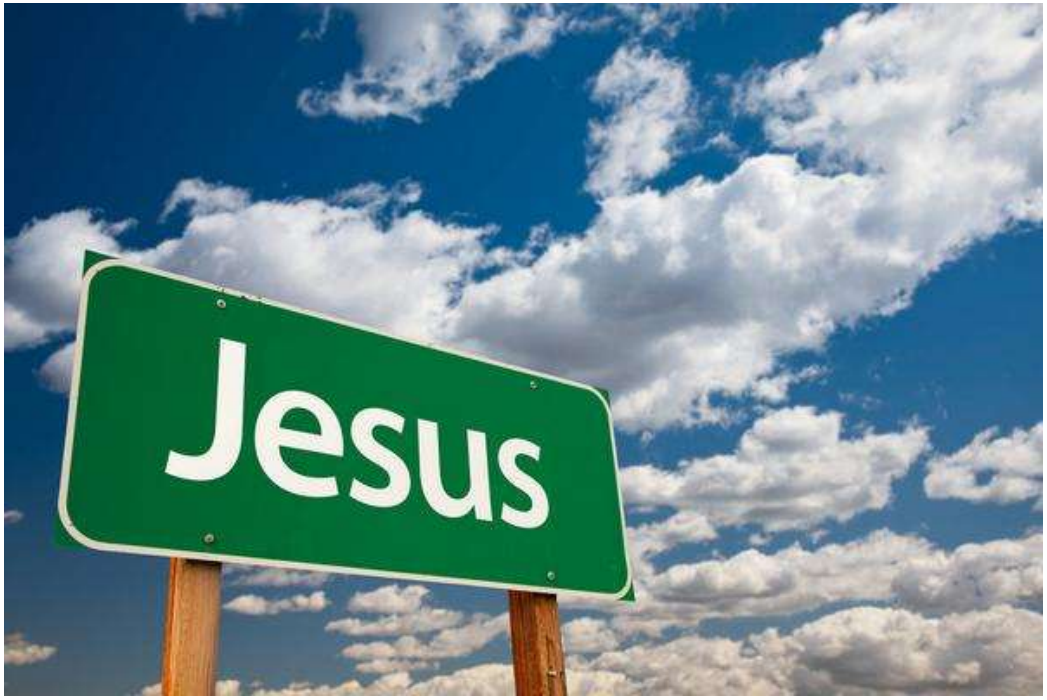

- L'enjeu de la communion missionnaire

Permettre d'écouter l'appel du Christ

- Ouvrir des possibles…
- Donner à entendre et découvrir des témoins,

L’inculturation : devenir bilingue !

- La nécessité d'une nouvelle pédagogie de la vocation : l’exemple de la vidéo « Dieu, l’appel et moi »

-

Evangéliser en osant faire confiance aux jeunes et en les appelant à notre mission

Se laisser bousculer par les jeunes pour inventer de nouveaux chemins

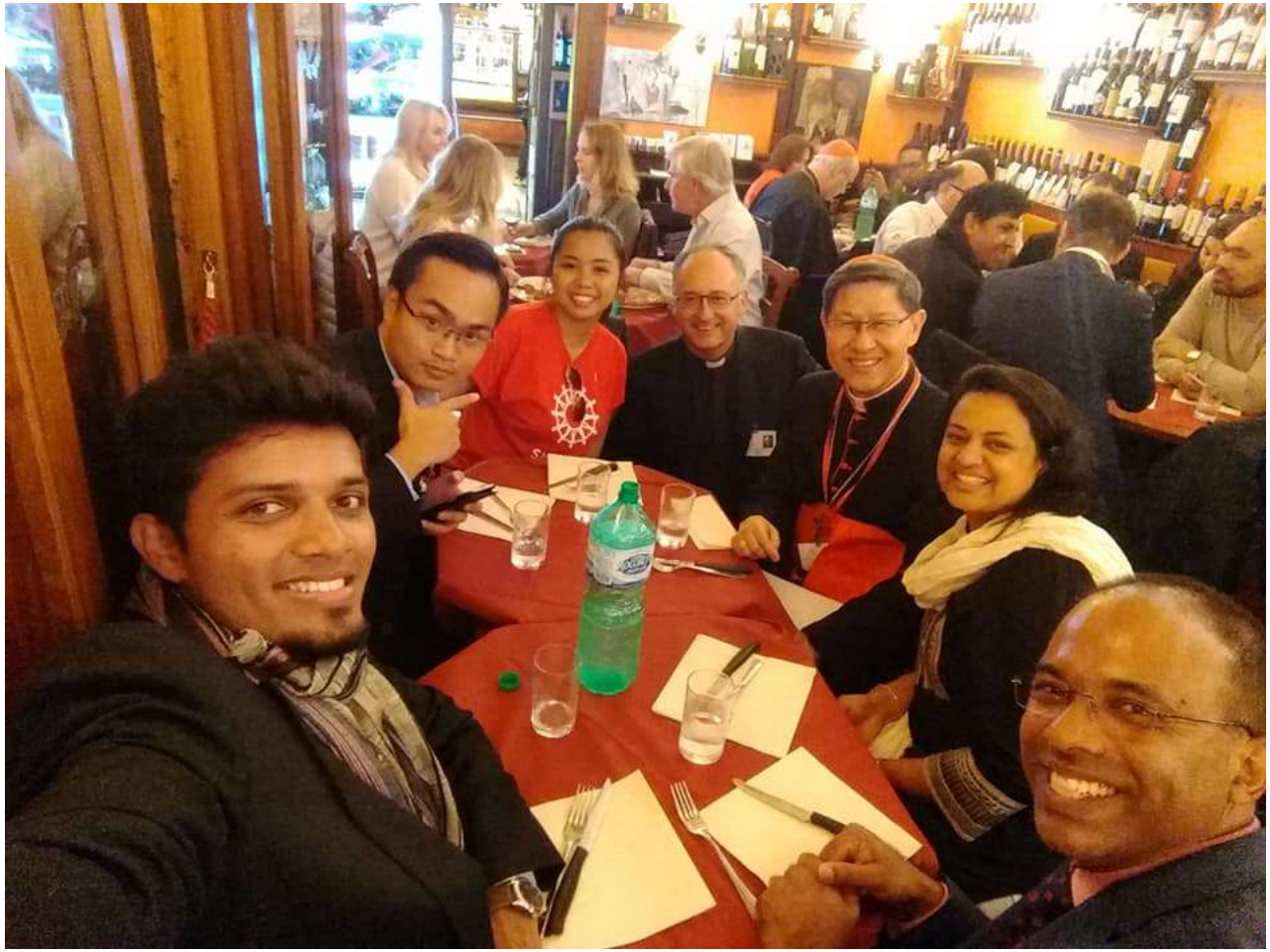

Audace, confiance, communion
Créativité, innovation, pragmatisme

Sortons de notre canapé…

- Les jeunes nous attendent !

Conclusion : pistes de réflexion

- Comment aimer et servir davantage les jeunes ?
- Comment prendre part à la réception du synode?
- Comment développer et mettre en œuvre concrètement la synodalité dans notre église locale?
- Comment agir ensemble avec les jeunes pour la mission ?

Références et ressources

- Synode : Document final et tous les documents préparatoires
  - htttp://www.synod2018.va
- Le blog des Religieuses du synode
  - https://synod2018sistersvoice.blogspot.com/
- Ressources françaises pour la pastorale des jeunes et des vocations
  - https://jeunes-vocations.catholique.fr/